



**Gobierno Autónomo Descentralizado  
Parroquial Rural  
Emilio María Terán**

**RENDICIÓN DE  
CUENTAS 2021**

*Por el Terán diferente, que todos queremos....*

# **Artículo 89 LEY ORGÁNICA DE PARTICIPACIÓN CIUDADANA**

**Establece que se concibe la rendición de cuentas como un proceso sistemático, deliberado, interactivo y universal, que involucra a autoridades , funcionarias y funcionarios o sus representantes y representantes legales, según sea el caso, que estén obligadas u obligados a informar y someterse a evaluación de la ciudadanía por las acciones u omisiones en el ejercicio de su gestión y en la administración de recursos públicos.**

# COMPETENCIAS

## **GOBIERNO PARROQUIAL RURAL**

**Artículo 65.- Competencias exclusivas del Gobierno Autónomo Descentralizado Parroquial Rural.-** Los gobiernos autónomos descentralizados parroquiales rurales ejercerán las siguientes competencias exclusivas, sin perjuicio de otras que se determinen:

- a) Planificar junto con otras instituciones del sector público y actores de la sociedad el desarrollo Parroquial y su correspondiente ordenamiento territorial, en coordinación con el gobierno cantonal y provincial en el marco de la interculturalidad y plurinacionalidad y el respeto a la diversidad;
- b) Planificar, construir y mantener la infraestructura física, los equipamientos y los espacios públicos de la parroquia, contenidos en los planes de desarrollo e incluidos en los presupuestos participativos anuales;
- c) Planificar y mantener, en coordinación con los gobiernos provinciales, la vialidad parroquial rural;

# COMPETENCIAS

## **GOBIERNO PARROQUIAL RURAL**

**Artículo 65.- Competencias exclusivas del Gobierno Autónomo Descentralizado Parroquial Rural.-** Los gobiernos autónomos descentralizados parroquiales rurales ejercerán las siguientes competencias exclusivas, sin perjuicio de otras que se determinen:

- d) Incentivar el desarrollo de actividades productivas comunitarias, la preservación de la biodiversidad y la protección del ambiente;
- e) Gestionar, coordinar y administrar los servicios públicos que le sean delegados o descentralizados por otros niveles de gobierno;
- f) Promover la organización de los ciudadanos de las comunas, recintos y demás asentamientos rurales, con el carácter de organizaciones territoriales de base;
- g) Gestionar la cooperación internacional para el cumplimiento de sus competencias; y, Vigilar la ejecución de obras y la calidad de los servicios públicos.



Ministerio  
de Finanzas

# **ALICUOTAS DEPOSITADAS POR EL MINISTERIO DE FINANZAS DE ENERO A DICIEMBRE DEL 2021**



*Por el Terán diferente, que todos queremos....*

# ASIGNACIÓN PRESUPUESTARIA

DETALLE POR MES	ALICUOTA
ENERO	13.191,86
FEBRERO	13.191,86
MARZO	13.191,86
ABRIL	13.191,86
MAYO	12.933,57
JUNIO	12.933,57
JULIO	12.933,57
AGOSTO	12.933,57
SEPTIEMBRE	13.186,79
OCTUBRE	13.186,79
NOVIEMBRE	13.186,79
DICIEMBRE	13.186,79
TOTAL	157,248.88

# RECUPERACIÓN DE IVA

DETALLE POR MES	ASIGNACIÓN
NOVIEMBRE	9,163.93
<b>TOTAL</b>	<b>9,163.93</b>

# GASTO CORRIENTE Y DE INVERSIÓN

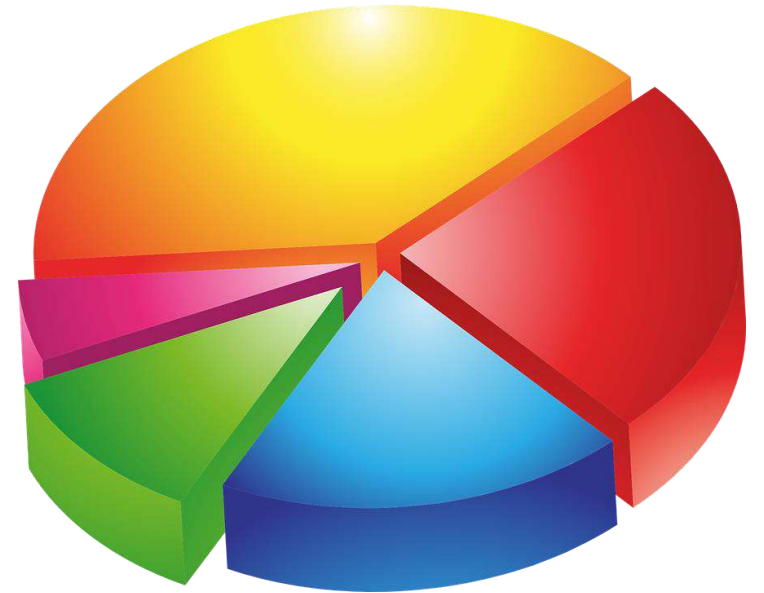

*Por el Terán diferente, que todos queremos....*

# GASTO CORRIENTE

PARTIDA	DENOMINACIÓN	ASIGNACIÓN	PAGADO
<b>51</b>	<b>GASTOS EN PERSONAL</b>		
510105	Remuneraciones Unificadas	40,462.66	39,795.36
510203	Decimo Tercer Sueldo	3,333.00	3,333.00
510204	Decimo Cuarto Sueldo	2,400.00	2,400.00
510513	Encargos	2,760.00	2,760.00
510601	Aporte Patronal	5,035.39	4,507.31
510602	Fondo de Reserva	3,470.51	3,470.51
<b>53</b>	<b>BIENES Y SERVICIOS DE CONSUMO</b>		
530101	Agua Potable	5,994.43	5,114.37
530104	Energía Eléctrica	1,000.00	580.80
530105	Telecomunicaciones	1,244.18	1,244.18
530702	Arrendamiento y Licencias de Uso de Paquetes	1,800.00	1,339.14
530803	Combustibles y Lubricantes	603.52	603.52
530804	Materiales de Oficina	400.00	400.00
530805	Materiales de Aseo	389.76	389.76
530807	Materiales de Impresión, Fotografía, Reproducción	416.97	416.97
<b>57</b>	<b>OTROS GASTOS CORRIENTES</b>		
570201	Seguros	115.18	115.18
570203	Comisiones Bancarias	49.87	49.87
<b>58</b>	<b>TRANSFERENCIAS Y DONACIONES CORRIENTES</b>		
580101	Al Gobierno Central	747.96	747.96
<b>TOTAL</b>		<b>64,369.00</b>	<b>62,293.56</b>

# GASTO DE INVERSIÓN

PARTIDA	DENOMINACIÓN	ASIGNACIÓN	PAGADO
<b>73</b>	<b>BIENES Y SERVICIOS PARA INVERSION</b>		
730204	Edición, Impresión, Reproducción, Publicacion	459.99	459.99
730205	Espectáculos Culturales y Sociales	6,271.33	3,710.59
730209	Servicios de Aseo, Lavado de Vestimenta de Tr	2,700.00	2,340.50
730221	Servicios Personales Eventuales sin Relación	6,592.54	6,553.04
730248	Eventos Oficiales	280.00	280.00
730402	Edificios, Locales, Residencias y Cableado Es	15,166.27	9,470.30
730403	Mobiliarios (Instalación, Mantenimiento y Rep)	1,999.00	1,999.00
730404	Maquinarias y Equipos (Instalación, Mantenimiento	582.33	582.33
730418	Mantenimiento de Áreas Verdes y Arreglo de Vías	8,120.00	8,120.00
730504	Maquinarias y Equipos (Arrendamiento)	2,500.00	2,500.00
730604	Fiscalización e Inspecciones Técnicas	4,683.60	4,681.60
730606	Honorarios por Contratos Civiles de Servicios	8,268.00	8,245.24
730811	Insumos, Materiales y Suministros para Construcción	3,807.32	3,807.32
730812	Materiales Didácticos	353.95	353.95
730814	Suministros para Actividades Agropecuarias, P	4,520.00	960.00
730827	Uniformes Deportivos	1,500.00	1,500.00

# GASTO DE INVERSIÓN

<b>75</b>	<b>OBRAS PÚBLICAS</b>		
750104	Urbanización y Embellecimiento	80,411.58	48,223.19
<b>78</b>	<b>TRANSFERENCIAS Y DONACIONES PARA INVERSION</b>		
780102	A Entidades Descentralizadas y Autónomas	4,717.52	4,321.91
780104	A Gobiernos Autónomos Descentralizados	5,000.00	
<b>TOTAL</b>		<b>159,945.16</b>	<b>109,725.08</b>

# GASTO DE CAPITAL

PARTIDA	DENOMINACIÓN	ASIGNACIÓN	PAGADO
<b>84</b>	<b>BIENES DE LARGA DURACION</b>		
840103	Mobiliarios	1,830.00	1,804.80
<b>TOTAL</b>		<b>3.883,49</b>	<b>3.883,49</b>

## GASTO PÚBLICO

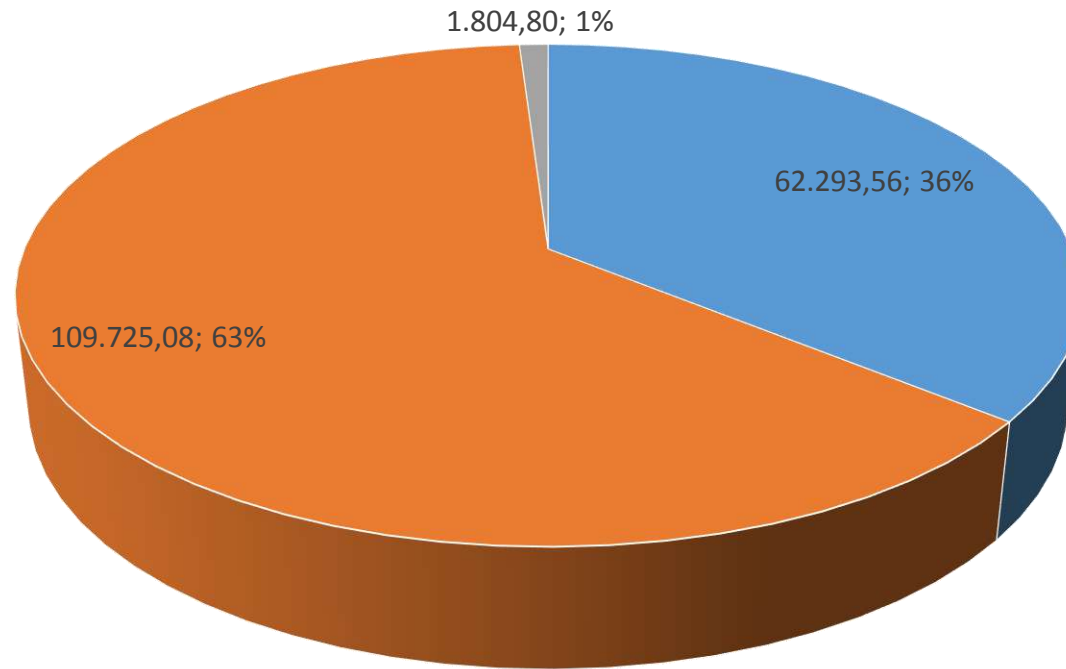

■ GASTO CORRIENTE

■ GASTO DE INVERSION

■ GASTO DE CAPITAL



*Por el Terán diferente, que todos queremos....*

# CONSULTA CIUDADANA



*Por el Terán diferente, que todos queremos....*

Identificación del problema:	Preguntas planteadas al GAD
<b>BIOFÍSICO</b> <i>Firma de convenios con el Fideicomiso Fondo de Páramos y el Consejo Provincial para la ejecución del Plan de Manejo de Páramos de la Parroquia</i>	<i>¿Cuál Fue el monto del convenio firmado, cuál fue la inversión del GADPR EMT y dónde se implementó la inversión?</i> <i>¿Cuál fue el porcentaje de avance del cumplimiento de la meta del PDOT?</i>
<b>SOCIO CULTURAL</b> <i>Fortalecimiento de las actividades culturales instauradas a nivel parroquial: Impulso de la Estrategia de turismo</i>	<i>¿Cuándo se ejecutó el Proyecto?</i> <i>¿Cuál fue el aporte ciudadano y beneficio para la colectividad?</i> <i>¿Cuál fue el porcentaje de avance del cumplimiento de la meta del PDOT?</i>
<b>SOCIO CULTURAL</b> <i>Proyecto de Revitalización Cultural (Jornadas de Expresión Artística y Cultural, Parroquialización).</i>	<i>¿Cuándo se ejecutó el Proyecto?</i> <i>¿Cuál fue el aporte ciudadano y beneficio para la colectividad?</i> <i>¿Cuál fue el porcentaje de avance del cumplimiento de la meta del PDOT?</i>
<b>ECONOMICO PRODUCTIVO</b> <i>Proyecto para la reactivación agrícola e impulso de la estrategia agropecuaria (Pilonera)</i>	<i>¿Cuándo se ejecutó el Proyecto?</i> <i>¿Cuál fue el aporte ciudadano y beneficio para la colectividad?</i> <i>¿Cuál fue el porcentaje de avance del cumplimiento de la meta del PDOT?</i>
<b>SOCIO CULTURAL</b> <i>Atención a grupos de atención prioritaria adultos Mayores.</i>	<i>¿Cuál es el número de personas atendidas?</i> <i>¿Dentro del Grupo de atención prioritaria se encuentran también personas con capacidades especiales?</i> <i>¿Las personas atendidas son personas que en verdad son personas en situación de vulnerabilidad?</i> <i>¿Cómo se ha mejorado la situación de las personas en situación de vulnerabilidad o extrema pobreza?</i> <i>¿Mencione cuál fue la línea base y los índices de situación actual de las personas en situación de vulnerabilidad o extrema pobreza?</i> <i>¿Qué tipo de materiales se les entrega a los participantes?</i> <i>¿Cuál fue el porcentaje de avance del cumplimiento de la meta del PDOT?</i>

Identificación del problema:	Preguntas planteadas al GAD
<i>Curso permanente de fútbol.</i>	<p><i>¿Cuál es el número de niños, niñas y/o adolescentes atendidos?</i></p> <p><i>¿Cuál fue el estado inicial y cuál es el resultado a fin de año de cada uno de los niños, niñas y/o adolescentes atendidos?</i></p> <p><i>¿Qué tipo de materiales se les entrega a los participantes?</i></p> <p><i>¿Cuál fue el porcentaje de avance del cumplimiento de la meta del PDOT?</i></p>
<i>Curso permanente de danza.</i>	<p><i>¿Cuál es el número de niños, niñas y/o adolescentes atendidos?</i></p> <p><i>¿Cuál fue el estado inicial y cuál es el resultado a fin de año de cada uno de los niños, niñas y/o adolescentes atendidos?</i></p> <p><i>¿Qué tipo de materiales se les entrega a los participantes?</i></p> <p><i>¿Cuál es el número de presentaciones y donde han participado los niños, niñas y adolescentes atendidos?</i></p> <p><i>¿Cuál fue el porcentaje de avance del cumplimiento de la meta del PDOT?</i></p>
<i>Cursos Vacacionales</i>	<p><i>¿Cuál es el número de niños, niñas y/o adolescentes atendidos?</i></p> <p><i>¿Qué tipo de materiales se les entrega a los participantes?</i></p> <p><i>¿Se han implementado o mejorado las destrezas de los participantes?</i></p> <p><i>¿Cuál fue el porcentaje de avance del cumplimiento de la meta del PDOT?</i></p>
<b><i>SOCIO CULTURAL</i></b> <i>Mantenimiento de los espacios públicos (Barrios)</i>	<p><i>¿Mencione los espacios públicos mantenidos?</i></p> <p><i>¿Cuál fue el monto de la inversión en cada uno?</i></p> <p><i>¿Cuál fue el porcentaje de avance del cumplimiento de la meta del PDOT?</i></p>
<i>Regeneración del Parque Central Primera Etapa</i>	<p><i>¿Cuál fue el monto de inversión y actividades ejecutadas?</i></p> <p><i>¿Cuál fue el porcentaje de avance del cumplimiento de la meta del PDOT?</i></p>

Identificación del problema:	Preguntas planteadas al GAD
<i>Adecuación de la Infraestructura del Cementerio. I Etapa con la fiscalización.</i>	
<b>ASENTAMIENTOS HUMANOS, MOVILIDAD Y CONECTIVIDAD</b> <i>Mantenimiento vial</i>	¿Número de kilómetros intervenidos? ¿Mencione los Barrios beneficiados? ¿Cuáles son las actividades realizadas? ¿Cuál fue el porcentaje de avance del cumplimiento de la meta del PDOT?
<i>Asfalto de la vía Sector el Pisque</i>	¿Cuál fue el monto de inversión? ¿Cuál fue el porcentaje de avance del cumplimiento de la meta del PDOT?
<i>Revestimiento de acequias</i>	¿Mencione las acequias, extensión intervenida y monto invertido sea recurso del GADPREMT o gestión? ¿Cuál fue el porcentaje de avance del cumplimiento de la meta del PDOT?
<i>II Fase de aceras y bordillos</i>	¿Cuál fue el monto de inversión? ¿Cuál es el estado actual de la obra? ¿Cuál fue el porcentaje de avance del cumplimiento de la meta del PDOT?
<b>POLÍTICO INSTITUCIONAL</b>	¿Cuál es el número de proyectos elaborados y ejecutados?

# COMPONENTE BIOFÍSICO



*Por el Terán diferente, que todos queremos....*

# FIRMA DEL CONVENIO FPT-016-2021 POR UN VALOR DE \$5000.00 USD



FONDO DE PÁRAMOS  
**TUNGURAHUA**  
Y LUCHA CONTRA LA POBREZA

CONVENIO QUE SE CELEBRA ENTRE FIDEICOMISO FONDO DE PÁRAMOS DE TUNGURAHUA Y  
LUCHA CONTRA LA POBREZA Y GAD PARROQUIAL RURAL DE EMILIO MARÍA TERÁN, CANTÓN  
PILARO.

CONVENIO FPT-016-2021

COMPARECIENTES:

Comparecen a la suscripción del presente convenio, por una parte, el Fideicomiso Fondo de Páramos del Tungurahua y Lucha Contra la Pobreza-FMPLPT, a través de su fiduciaria y representante legal la Corporación Financiera Nacional S.P. debidamente representada por la Abg. Mariana de Jesús Salas Bustos, en su calidad de Gerente de Negocios Fiduciarios y como tal delegada del Gerente General; y por otra parte GAD Parroquial Rural de Emilio María Terán, cantón Pillaro "Emilio María Terán", representada por el señor Angel Omar Pérez Jácome en su calidad de Presidente. Los comparecientes libre y voluntariamente, por los derechos que representan suscriben el presente convenio al tenor de las siguientes cláusulas:

CLÁUSULA PRIMERA: ANTECEDENTES

1. Sobre el Fideicomiso Fondo de Páramos de Tungurahua y Lucha Contra la Pobreza

1.1. El Fideicomiso "Fondo de Páramos de Tungurahua y Lucha Contra la Pobreza", se constituyó mediante escritura pública celebrada el 04 de junio del 2008, ante el Notario Séptimo del cantón Ambato, Dr. Rodrigo Naranjo, al que comparecieron como Constituyentes: El Honorable Gobierno Provincial de Tungurahua, las Empresas Hidroeléctricas HIDROAGUAYAN e HIDROPASTAZA, la Empresa Municipal de Agua Potable de Ambato EMAPA; el Movimiento de los pueblos Kichwá y Campesinos de Tungurahua-MIT, la Asociación de Indígenas Evangélicos de Tungurahua-AIET, el Movimiento Indígena de Tungurahua-MIT, y mediante escritura pública de adhesión al Fideicomiso celebrada el 09 de febrero del año 2012, ante el Notario Séptimo del cantón Ambato, se adhiere la Empresa Eléctrica Ambato S.A. El FIDEICOMISO tiene como la finalidad de financiar programas y/o planes de manejo de páramos para la conservación, protección, preservación y recuperación de los páramos para mejoramiento en cantidad y calidad del agua en las fuentes hídricas de las cuencas de los ríos de Ambato y Pastaza, y de todas las cuencas y microcuencas de la provincia de Tungurahua. Estos programas y/o planes de manejo de páramos se referirán sin ser limitados a ellos, a los siguientes: Proyectos y programas de extensión, educación, monitoreo, ordenamiento territorial, proyectos productivos agropecuarios y apoyo a áreas protegidas. Se designó como FIDUCIARIA del mencionado FIDEICOMISO a la Corporación Financiera Nacional.

El Fideicomiso Mercantil se encuentra dotado de personalidad jurídica, cuenta con la capacidad de ejercer derechos y contraer obligaciones a través de la FIDUCIARIA, la que, para el cumplimiento de sus obligaciones se ceñirá, a lo establecido en el contrato de constitución respectivo, a la Ley de Mercado de Valores y su Reglamento, y más legislación que fuere aplicable.

1.2. De conformidad con lo estipulado en el numeral 12.2.1 de la Cláusula Décima Segunda del Contrato del Fideicomiso, corresponde al Directorio determinar y aprobar la planificación

• Dirección: Castillo y Sucre - Esq.  
Edificio de Promociones y Servicios  
(2da. Buzón Central), Tercer Piso.

• Teléfono: 032424283 - 090943245  
• E-mail: fmplpt.secretaria.technical@gmail.com



1

# COMPONENTE ECONÓMICO PRODUCTIVO



*Por el Terán diferente, que todos queremos....*

**\$ 3.517,00 USD**

 República del Ecuador  Ministerio de Agricultura y Ganadería

**MINISTERIO DE AGRICULTURA Y GANADERÍA**

**UNIDAD DE ASISTENCIA TÉCNICA**

**PARROQUIA EMILIO MARIA TERAN**

**SANTIAGO DE PILLARO**

|

**PROYECTO AGRICOLA**

**FORTALECIMIENTO DE LA PILONERA HORTICOLA Y  
FRUTICOLA EN EL BARRIO CUTZATAHUA DE LA PARROQUIA  
EMILIO MARIA TERAN DEL CANTON SANTIAGO DE PILLARO  
DE LA PROVINCIA DE TUNGURAHUA.**

**2021**

Elaborado por: Dirección General de Asesoría Técnica y Apoyo a la Producción (DGA) / Unidad de Asistencia Técnica  
Buenos Aires, 2021. 100 páginas. [www.agricultura.gob.ec](http://www.agricultura.gob.ec)

 **Gobierno del Encuentro** | Juntos lo logramos

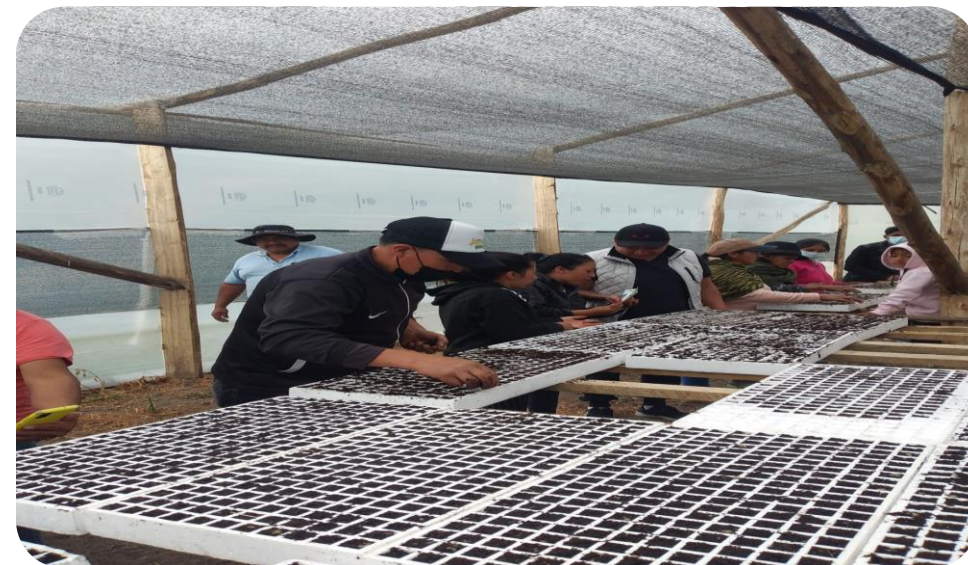

# COMPONENTE SOCIO CULTURAL Y DEPORTIVO



*Por el Terán diferente, que todos queremos....*

***PROYECTO PARA MEJORAR  
LA CALIDAD DE VIDA DEL  
GRUPO DE ADULTO MAYOR  
DE LA PARROQUIA EMILIO  
MARÍA TERÁN 2021***

***\$ 1.836,42 USD***

**"PROYECTO PARA MEJORAR LA CALIDAD DE VIDA  
DEL GRUPO DE ADULTO MAYOR DE LA PARROQUIA  
EMILIO MARÍA TERÁN 2021".**



**GOBIERNO AUTÓNOMO DESCENTRALIZADO  
PARROQUIAL RURAL DE EMILIO MARÍA TERÁN**

Realizado por:

Ing. Yesenia Gabriela Salazar Murillo

TÉCNICA DE PLANIFICACION

ABRIL

2021|

# MATERIALES PARA FISIOTERAPIA



\$ 396.42

# SILLAS



\$ 1.440,00

# ***FORTALECIMIENTO ALIMENTICIO NUTRICIONAL DEL SECTOR VULNERABLE DE LA PARROQUIA, 2021***

***\$ 3.358,20 USD***

**“FORTALECIMIENTO ALIMENTICIO  
NUTRICIONAL DEL SECTOR VULNERABLE DE LA  
PARROQUIA, 2021”.**



**GOBIERNO AUTÓNOMO DESCENTRALIZADO  
PARROQUIAL RURAL DE EMILIO MARÍA TERÁN**

Realizado por:

Ing. Yesenia Gabriela Salazar Murillo

TÉCNICA DE PLANIFICACION

NOVIEMBRE

2021|





**PROYECTO PARA LA  
IMPLEMENTACIÓN DE UN  
CURSO PERMANENTE DE  
FÚTBOL, DEL GRUPO DE  
ATENCIÓN PRIORITARIA,  
NIÑOS, NIÑAS Y  
ADOLESCENTES DE LA  
PARROQUIA EMILIO MARÍA  
TERÁN, 2021**

**\$ 3.131,00 USD**

**“PROYECTO PARA LA IMPLEMENTACIÓN DE UN  
CURSO PERMANENTE DE FÚTBOL, DEL GRUPO  
DE ATENCIÓN PRIORITARIA, NIÑOS, NIÑAS Y  
ADOLESCENTES DE LA PARROQUIA EMILIO  
MARÍA TERÁN, 2021”.**



**GOBIERNO AUTÓNOMO DESCENTRALIZADO PARROQUIAL  
RURAL DE EMILIO MARÍA TERÁN**

**Realizado por:**

**Ing. Yesenia Gabriela Salazar Murillo**

**TÉCNICA DE PLANIFICACION**

**ABRIL**

# INSTRUCTOR



\$ 2,016.00

# UNIFORMES



\$ 1.115,00

***PROYECTO PARA LA  
IMPLEMENTACIÓN DE UN  
CURSO PERMANENTE DE  
DANZA, DEL GRUPO DE  
ATENCIÓN PRIORITARIA,  
NIÑOS Y NIÑAS DE LA  
PARROQUIA EMILIO MARÍA  
TERÁN, 2021***

***\$ 2.243,00 USD***

**“PROYECTO PARA LA IMPLEMENTACIÓN DE UN  
CURSO PERMANENTE DE DANZA, DEL GRUPO DE  
ATENCIÓN PRIORITARIA, NIÑOS Y NIÑAS DE LA  
PARROQUIA EMILIO MARÍA TERÁN, 2021”.**



**GOBIERNO AUTÓNOMO DESCENTRALIZADO PARROQUIAL  
RURAL DE EMILIO MARÍA TERÁN**

**Realizado por:**

**Ing. Yesenia Gabriela Salazar Murillo**

**TECNICA DE PLANIFICACIÓN**

**JUNIO**

**2021**

# PROFESOR



\$ 1.792,00

# TRAJES



\$ 395,00

# ILUMINACIÓN



\$ 56,00

***CURSOS VACACIONALES  
DEJANDO HUELLAS, PARA  
EL GRUPO DE ATENCIÓN  
PRIORITARIA, NIÑOS Y  
NIÑAS DE LA PARROQUIA  
EMILIO MARÍA TERÁN,  
2021***

***\$ 2.231,64 USD***

**“CURSOS VACACIONALES DEJANDO HUELLAS,  
PARA EL GRUPO DE ATENCIÓN PRIORITARIA,  
NIÑOS Y NIÑAS DE LA PARROQUIA EMILIO MARÍA  
TERÁN, 2021”.**



**GOBIERNO AUTÓNOMO DESCENTRALIZADO PARROQUIAL  
RURAL DE EMILIO MARÍA TERÁN**

**Realizado por:**

**Ing. Yesenia Gabriela Salazar Murillo**

**TECNICA DE PLANIFICACIÓN**

**JUNIO**

**2021**

# PINTURA

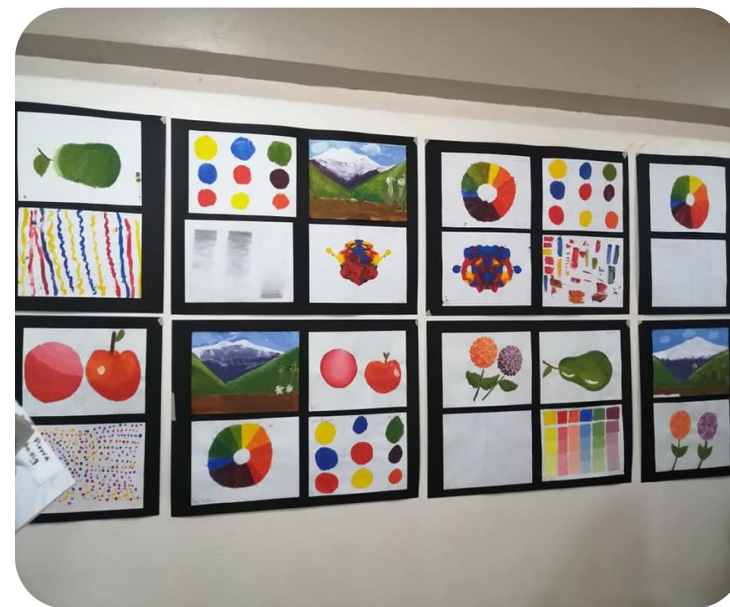

\$ 705,15

# MANUALIDADES



\$ 660,80

# TAEKWONDO



\$ 336,00

# BICICROSS



\$ 529,69

***INFLUENCIA DE LOS  
DEPORTES CON LA  
PRACTICA DE  
BAILOTERAPIA PARA LOS  
HABITANTES DE LA  
PARROQUIA EMILIO MARÍA  
TERÁN, 2021***

***\$ 1.344,00 USD***

**"INFLUENCIA DE LOS DEPORTES CON LA  
PRACTICA DE BAILOTERAPIA PARA LOS  
HABITANTES DE LA PARROQUIA EMILIO MARÍA  
TERÁN, 2021".**



**GOBIERNO AUTÓNOMO DESCENTRALIZADO PARROQUIAL  
RURAL DE EMILIO MARÍA TERÁN**

**Realizado por:**

**Ing. Yesenia Gabriela Salazar Murillo**

**TECNICA DE PLANIFICACIÓN**

**JULIO**

**2021**



*FORTALECIMIENTO  
PROMOCIÓN Y FOMENTO  
TURÍSTICO, PRODUCTIVO,  
AMBIENTAL Y DE LAS  
MANIFESTACIONES  
CULTURALES DE LA  
PARROQUIA EMILIO MARÍA  
TERÁN, 2021*

**Con fecha 01 de febrero  
de 2021 e COE Cantonal  
Resuelve suspender las  
Fiestas Tradicionales y  
Populares por Carnaval de  
Emilio María Terán, razón  
por la cual no se desarrolla  
el proyecto.**

*PROYECTO DE  
REVITALIZACIÓN CULTURAL  
(JORNADAS DE EXPRESIÓN  
ARTÍSTICA Y CULTURAL,  
PARROQUIALIZACIÓN).*

**Con fecha 23 de Abril hasta el 20 de Mayo de 2021 el COE Cantonal resuelve acatar y acoger lo Dispuesto mediante Decreto Presidencial N° 1291 de Estado de Excepción y Resoluciones del COE nacional con fecha 21-22 de Abril de 2021, razón por la cual no se desarrolla el proyecto.**

**REGENERACIÓN DEL  
PARQUE CENTRAL,  
PRIMERA ETAPA,  
PERTENECIENTE A LA  
PARROQUIA EMILIO MARÍA  
TERÁN, CANTÓN SANTIAGO  
DE PÍLLARO, PROVINCIA DE  
TUNGURAHUA.**

**\$ 55.350,57 USD**

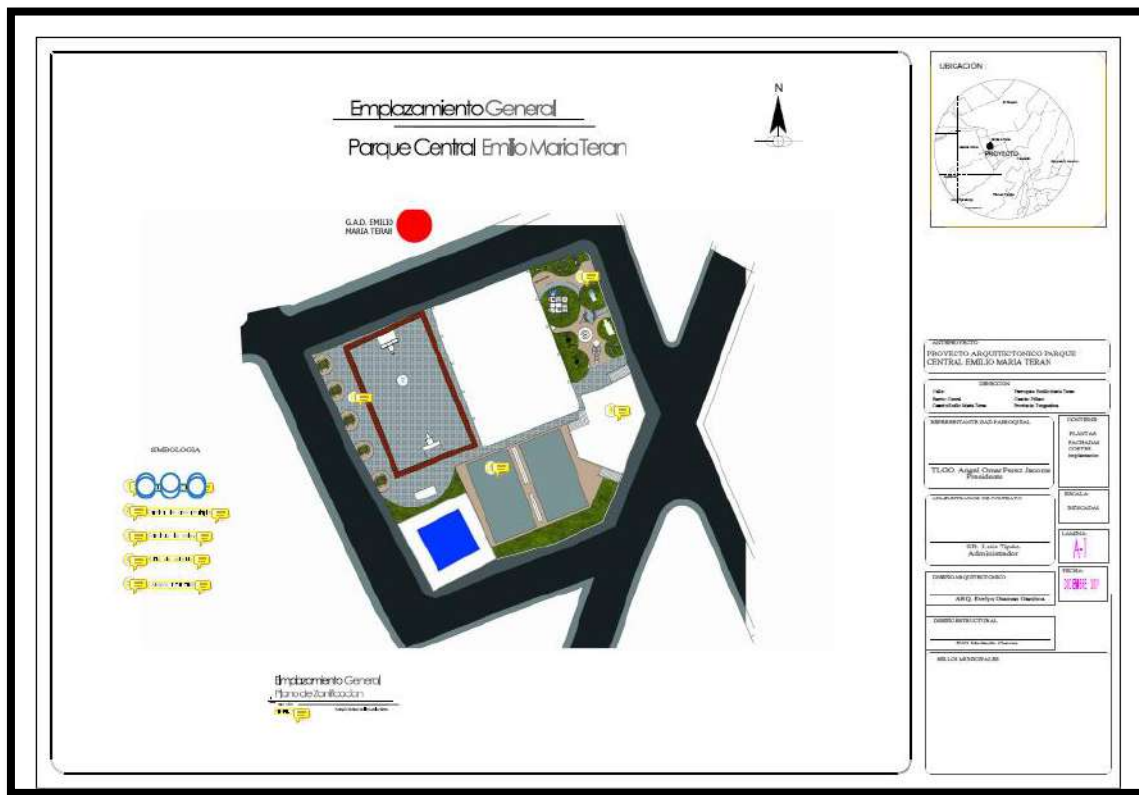





***MANTENIMIENTO DE  
BIENES PÚBLICOS  
“SALÓN DE ACTOS” DE  
LA PARROQUIA  
EMILIO MARÍA  
TERÁN, 2021***

***\$ 3.731,68 USD***

“MANTENIMIENTO DE BIENES PÚBLICOS “SALÓN  
DE ACTOS” DE LA PARROQUIA EMILIO MARÍA  
TERÁN, 2021”.



GOBIERNO AUTÓNOMO DESCENTRALIZADO PARROQUIAL  
RURAL DE EMILIO MARÍA TERÁN

Realizado por:

Ing. Yesenia Gabriela Salazar Murillo

TÉCNICA DE PLANIFICACION

ENERO

2021





***ADECUACIÓN E  
INSTALACIONES PARA EL  
RESCATE DE LA CULTURA Y  
TRADICIONES NAVIDEÑAS  
DE EMILIO MARÍA TERÁN,  
2021***

***\$ 840,00 USD***

**"ADECUACIÓN E INSTALACIONES PARA EL  
RESCATE DE LA CULTURA Y TRADICIONES  
NAVIDEÑAS DE EMILIO MARÍA TERÁN, 2021".**



**GOBIERNO AUTÓNOMO DESCENTRALIZADO PARROQUIAL  
RURAL DE EMILIO MARÍA TERÁN**

**Realizado por:**

**Ing. Yesenia Gabriela Salazar Murillo**

**TÉCNICA DE PLANIFICACION**

**NOVIEMBRE**

**2021**

***INSTALACIÓN DEL  
ÁRBOL NAVIDEÑO  
EXISTENTE EN LA  
PARROQUIA Y  
ADQUISICIÓN DE  
DOS RENOS;  
MONTAJE Y  
DESMONTAJE***



***MANTENIMIENTO DEL  
SISTEMA DE ILUMINACION  
DEL PARQUE CENTRAL DE LA  
PARROQUIA EMILIO MARIA  
TERAN***

***\$ 6.608,99 USD***

**PROYECTO**

**MANTENIMIENTO DEL SISTEMA DE  
ILUMINACION DEL PARQUE CENTRAL**



**GOBIERNO AUTÓNOMO DECENTRALIZADO  
PARROQUIAL RURAL DE EMILIO MARIA  
TERAN, PILLARO**

Octubre-2021

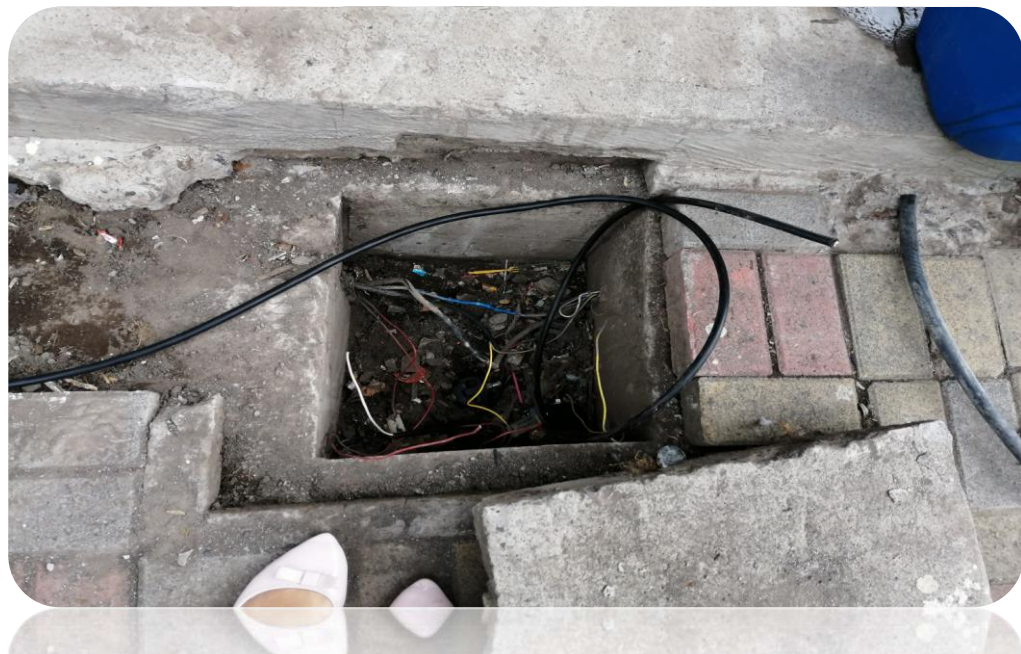



# MANTENIMIENTO DE LOS ECOTACHOS UBICADOS EN DIFERENTES SITIOS DE LA PARROQUIA

**\$ 2.238,00 USD**



GOBIERNO AUTÓNOMO DESCENTRALIZADO PARROQUIAL  
RURAL DE EMILIO MARÍA TERÁN  
FUNDADO 3 DE MAYO DE 1937  
RUC: 1865016910001



## MANTENIMIENTO DE CONTENEDORES DE BASURA DE LA PARROQUIA EMILIO MARÍA TERÁN

### ECO TACHOS SIN EL SISTEMA LIFTER (7 unidades)

- Desinfección (amonio cuaternario de quinta generación) Transporte, ~~estiba~~, para la recepción de contenedores hacia taller.
- Cambio (Desarmado, Provisión he instalación) de piso (bastidor) con ~~toll~~ galvanizado de 1.1mm. (6 agujeros para filtración de líquidos para evitar corrosión)
- Cambio (Desarmado, Provisión he instalación) dos soportes para resistencia de bastidor con ángulo de 1 1/2 ~~in.~~
- Cambio (Corte, Provisión he instalación) de patas de las mismas características.
- Cambio (Desarmado, Provisión he instalación) de bisagras
- Cambio (Desarmado, Provisión he instalación) de agarre de chapa.
- Remoción de pintura existente de contenedor, totalidad del ~~ecotacho~~ (registro fotográfico verificación cada uno)
- Colocación de desoxidante ~~fosfatizante~~ para eliminar corrosión existente. (registro fotográfico verificación cada uno)
- Limpieza con ~~tijer~~
- Provisión he instalación de puertas en eco tachos sin el sistema ~~lifter~~.
- Colocación bate piedra 2.5mm en la plancha fondo
- Fondo de pintura ~~wash~~ primer (registro fotográfico verificación cada uno)
- Pintura color elección (esmalte sintético)
- Logotipos del ~~Gad~~ (adhesivos cortados laminados ), cinta ~~reflectiva~~ en las 4 esquinas, logotipo de no estacionar

### ECO TACHOS CON EL SISTEMA LIFTER 2 ~~tapas~~ (3unidades)

- Desinfección (amonio cuaternario de quinta generación) Transporte, ~~estiba~~, para la recepción de contenedores hacia taller.
- 6 agujeros para filtración de líquidos para evitar corrosión)
- Cambio (Desarmado, Provisión he instalación) de agarre de chapa
- Remoción de pintura existente de contenedor, totalidad del ~~ecotacho~~ (registro fotográfico verificación cada uno)
- Colocación de desoxidante ~~fosfatizante~~ para eliminar corrosión existente. (registro fotográfico verificación cada uno)
- Limpieza con ~~tijer~~
- Colocación bate piedra 2.5mm en la plancha fondo
- Fondo de pintura ~~wash~~ primer (registro fotográfico verificación cada uno)

EMAIL: [ar@emmaria-teran.gub.ve](mailto:ar@emmaria-teran.gub.ve)

TELÉFONOS: 052-4801128

Dirección: Calles Dr. Ernesto ~~Buchelli~~ entre 3 de mayo y 7 de octubre





# COMPONENTE ASENTAMIENTOS HUMANOS, MOVILIDAD Y CONECTIVIDAD



*Por el Terán diferente, que todos queremos....*

**MANTENIMIENTO PREVENTIVO  
DE LA VIALIDAD PARROQUIAL Y  
VECINAL DE ACUERDO AL  
CONVENIO DE COORDINACIÓN  
No. DJ-012-2021, ENTRE EL H.  
GOBIERNO PROVINCIAL DE  
TUNGURAHUA Y EL GOBIERNO  
AUTÓNOMO DESCENTRALIZADO  
PARROQUIAL RURAL DE EMILIO  
MARÍA TERÁN**

**\$ 8.120,00 USD**

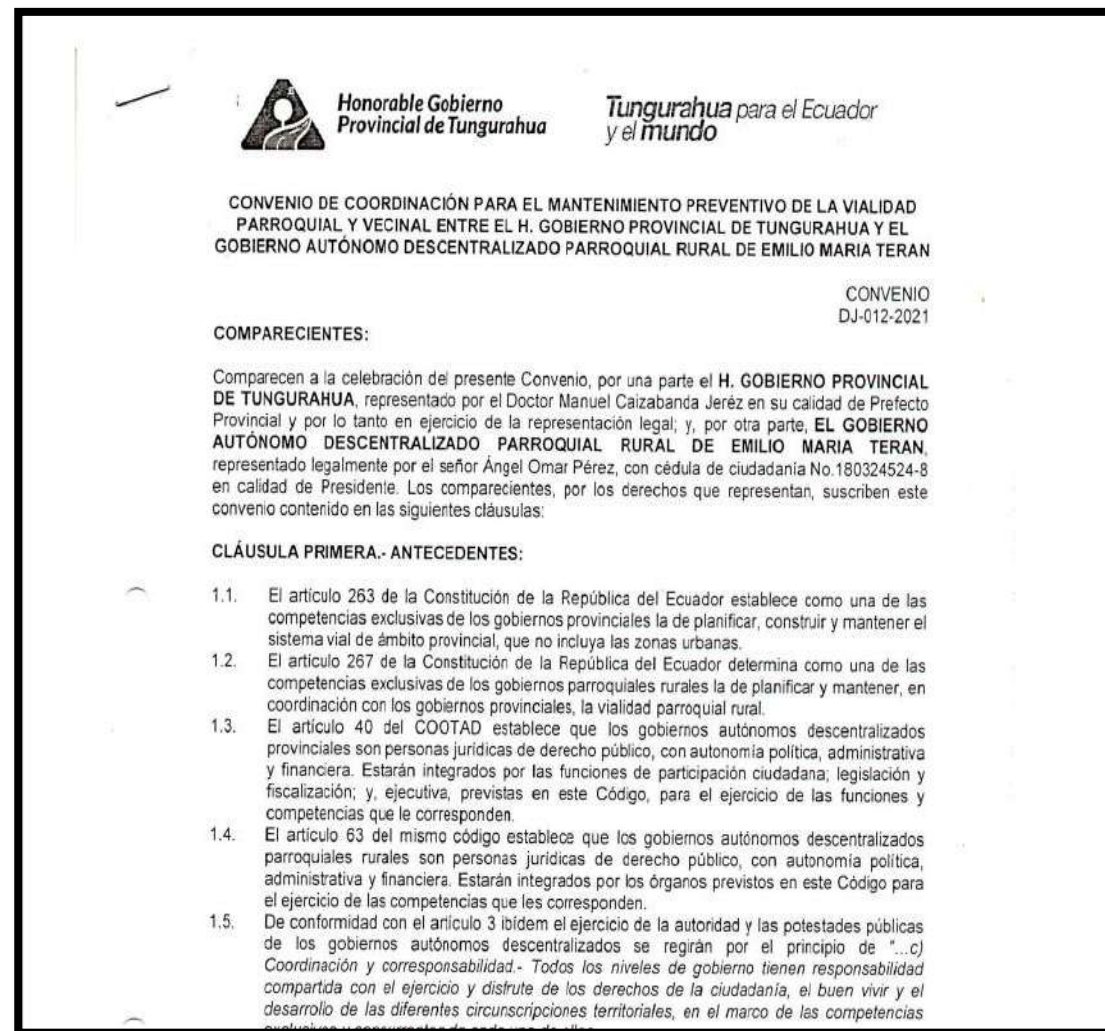



**CONVENIO DE  
ALCANTARILLADO CON EL  
GOBIERNO PARROQUIAL,  
JUNTA DE AGUA POTABLE Y  
ALCANTARILLADO,  
MORADORES DEL SECTOR  
CENTRO VÍA HORNOPAMBA  
DE LA PARROQUIA EMILIO  
MARÍA TERÁN**

**\$ 3.220,00 USD**



GOBIERNO AUTÓNOMO DESCENTRALIZADO PARROQUIAL  
RURAL DE EMILIO MARÍA TERÁN  
FUNDADO 3 DE MAYO DE 1937  
RUC: 1865016910001



CONVENIO DE COORDINACIÓN PARA LA CONEXIÓN DEL ALCANTARILLADO DEL SECTOR CENTRO VÍA INTERCANTONAL PILLARO - PATATE, ENTRE EL GOBIERNO AUTÓNOMO DESCENTRALIZADO PARROQUIAL RURAL DE EMILIO MARÍA TERÁN, LA JUNTA ADMINISTRADORA DE AGUA POTABLE Y ALCANTARILLADO DE EMILIO MARÍA TERÁN Y LOS BENEFICIARIOS DEL SERVICIO.

**CLÁUSULA CUARTA: APORTES**

**GOBIERNO AUTÓNOMO DESCENTRALIZADO PARROQUIAL RURAL DE EMILIO MARÍA TERÁN:**

El valor del presente convenio para efectos de valoración del Gobierno Parroquial, sin perjuicio de la valoración económica de la contraparte; es de USD 3,220.00 (SON TRES MIL DOSCIENTOS VEINTE DÓLARES DE LOS ESTADOS UNIDOS DE AMÉRICA CON 00/100 centavos) incluido IVA, para lo cual se cuenta con las partidas presupuestarias N°73.08.11 denominada Insumos, materiales y suministros para construcción y N°73.05.04 denominada Insumos, materiales y suministros para construcción, para la dotación de 10 tubos, 5 sacos de cemento, maquinaria para excavación y volqueta para desalojo.

**JUNTA ADMINISTRADORA DE AGUA POTABLE:**

Aportará con el valor de USD 675.00 (SEISCIENTOS SETENTA Y CINCO DÓLARES DE LOS ESTADOS UNIDOS DE AMÉRICA CON 00/100 centavos) son para 9 acometidas cada una en \$75.00 dólares, además con el apoyo de la mano de obra.

**BENEFICIARIOS:**

Aportará con el USD 1867.24 (MIL OCHOCIENTOS SESENTA Y SIETE DÓLARES DE LOS ESTADOS UNIDOS DE AMÉRICA CON 24/100 centavos), equivalente a la adquisición de materiales más la mano de obra calificada para realizar el trabajo.

El monto total para la obra de Alcantarillado Sanitario, asciende al valor de USD 5.627,24 (CINCO MIL SEISCIENTOS VEINTE Y SIETE DÓLARES DE LOS ESTADOS UNIDOS DE AMÉRICA CON 24/100 centavos).



# GOBIERNO PROVINCIAL



*Por el Terán diferente, que todos queremos....*

*ASFALTO DE  
LA VÍA  
SECTOR EL  
PISQUE*



**Honorable Gobierno  
Provincial de Tungurahua**





# GOBIERNO MUNICIPAL



*Por el Terán diferente, que todos queremos....*

# *II FASE DE ACERAS Y BORDILLOS*

GADM SANTIAGO DE PÍLLARO





# ADQUISICIONES



*Por el Terán diferente, que todos queremos....*

# 3 SILLAS EJECUTIVAS



\$ 389,98

*Por el Terán diferente, que todos queremos....*



# IDENTIFICATIVOS PARROQUIALES (2 VALLAS)



\$ 359,99



*Por el Terán diferente, que todos queremos....*

# GASTOS COMPLEMENTARIOS

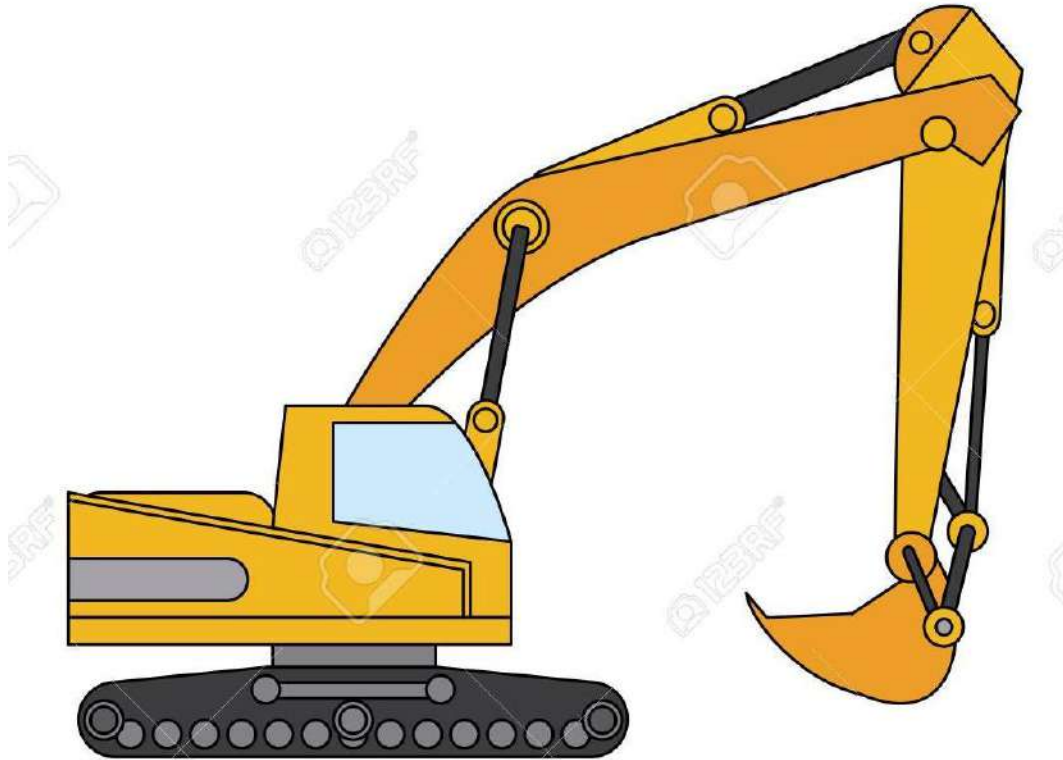

*Por el Terán diferente, que todos queremos....*

ALQUILER DE MAQUINARIA      \$ 1.660,00

ALQUILER DE VOLQUETA      \$ 840,00

MANTENIMIENTO DE MAQUINARIA  
\$ 582,33



*Por el Terán diferente, que todos queremos....*

# 2021 EL AÑO MAS DIFÍCIL

el 2021 nos ha dejado sin aliento, pues ha sido para muchos una **montaña rusa emocional**, con subidas y bajadas de ánimo, de incidencia del virus, de niveles de **preocupación** y con el mismo nivel de **incertidumbre**.

Pero nosotros lo vimos como una oportunidad para crecer para aprovechar cada momento y convertir nuestro trabajo en apoyo a nuestra parroquia ..

Jamás te dejes vencer.



*Por el Terán diferente, que todos queremos....*

# ENERO iniciamos capacitando a nuestros agricultores



# Regeneración parque central primera etapa.



# Firma de contratos inicio de obra.



# Convenio con instituciones para capacitar a nuestros habitantes.



# Apoyo a moradores del barrio el pisque



Iniciamos con pie derecho



# Trabajamos con personal 100% de Terán



Después de 20 años recuperamos nuestro espacio.



# Testigos de la transformación de nuestro parque.



El año mas difícil que vivimos gestionamos pruebas rápidas para nuestra gente.



La obra debe continuar 1 km de aceras y bordillos para mejorar el ingreso de nuestra parroquia.



# Trabajos de ampliación y construcción de bordillos.



Buscamos la forma de combatir la paratuberculosis  
apoyamos a 160 agricultores y productores de  
tomate de árbol



# Entrega de kits de fumigación GAD Parroquial - MAG



Poco a poco transformamos la carita de la parroquia



# Solidaridad



La comunidad pone su contraparte para vivir mejor, donación de adoquines pasaje barrio centro.



# Convenios GAD Municipal para Grupos Vulnerables



# COOPERACIÓN INTERPROVINCIAL GADS MERA TERÁN



# CONTINUAMOS MEJORANDO ESPACIOS



# PASO LATERAL INICIO DE AMPLIACION



# CONVENIO ITASLAM CAPACITACIÓN ASOCIACIÓN PRODUCTIVA DE LA PARROQUIA



# MANOS SOLIDARIAS APOYAN LA TRANSFORMACION DE TERÁN



# CON TODAS LAS MEDIDAS DE SEGURIDAD INICIAMOS LA ESCUELA PERMANENTE DE FUTBOL.



# DAMOS VIDA AL PAQUE CENTRAL

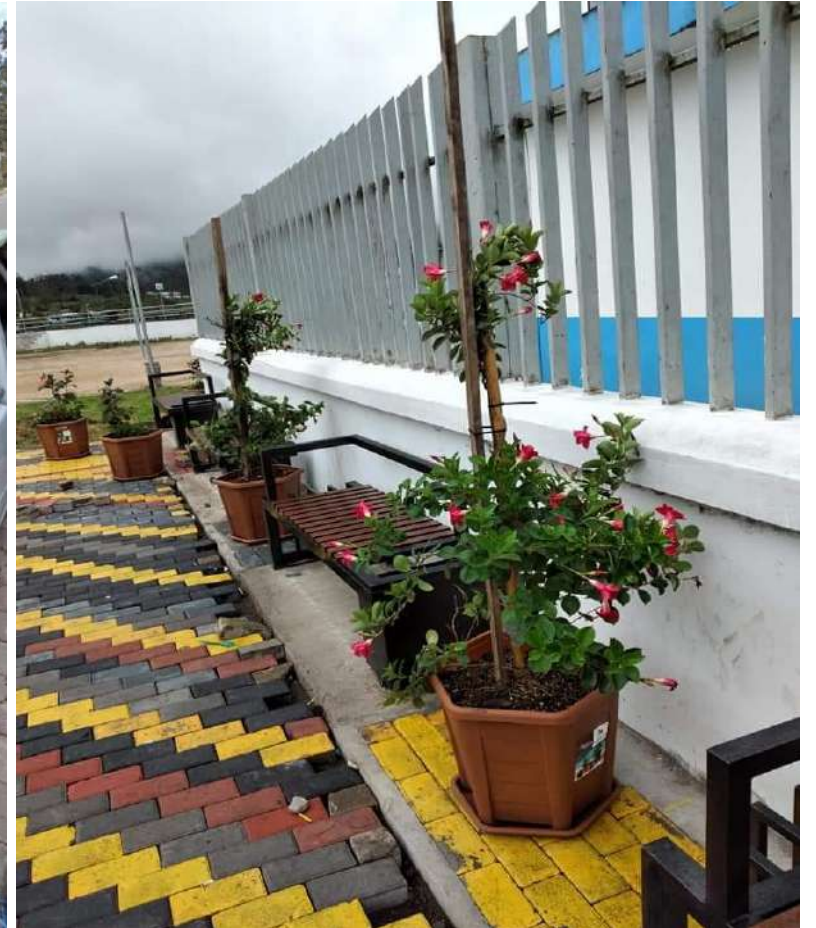

# RECIBIMIENTO A LAS CANDIDATAS REINA DE PILLARO



# GRACIAS A EMPRESAS E INSTITUCIONES QUE SE UNEN A LA TRANSFORMACION.

## APOYO DE TABLAS PARA USUARIOS DE CANALES DE RIEGO



# CURSOS VACACIONALES 2021

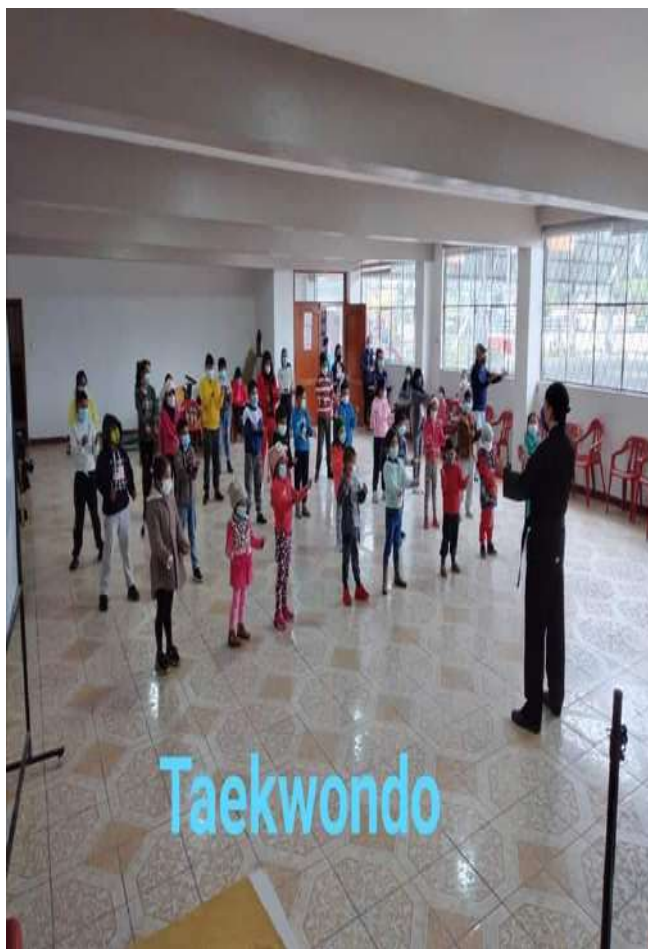

# ACOMPañAMIENTO AL REINADO DE PILLARO



# CAPACITACIÓN Y PREMIACIÓN A PARTICIPANTES DE LA PARROQUIA POR INSTITUCIONES



# FIRMA DE CONVENIO CON EL INSTITUTO TECNOLÓGICO EDUPRAXIS E INCORPORACIÓN DE PERSONAS QUE SE CAPACITARON



# INTERCAMBIO DE EXPERIENCIAS GAD TERÁN GAD SALINAS DE GUARANDA



# ESTUDIANTES DE LA UNIVERSIDAD INDOAMERICA ALEGRA A NUESTROS NIÑOS



# SOCIALIZACIÓN CANCHA DEL BARRIO CAPULICITO



# ESCUELA PERMANENTE DE FUTBOL EMPIEZA A DAR FRUTOS



# REPARACIÓN DE CONTENEDORES DE DESECHOS





# RECONOCIMIENTO A LA MUJER LUCHADORA



# GESTIÓN PARA LA CONSTRUCCIÓN DE 2 REDUCTORES DE VELOCIDAD AL INGRESO DE LA PARROQUIA



# LAS ASOCIACIONES PRODUCTIVAS SE CAPACITAN



# PUCE contribuye con los Grupos Vulnerables



# Gestionamos el estudio plan métrico y estructural del Puesto de salud. Previo al inicio de gestión de cooperación Internacional



# Temporada Navideña el reencuentro con nuestros niños



# Cooperativa de Ahorro y Crédito OSCUS Llena de alegría a nuestros niños



# Apoyamos a la seguridad de la Parroquia



Finalizamos con una demostración de lo aprendido en el Curso permanente de Danza Emilio María Terán.





# GRACIAS

*Por el Terán diferente, que todos queremos....*

# TRABAJOS DESEMPEÑADOS POR LOS MIEMBROS DEL GOBIERNO PARROQUIAL



*Por el Terán diferente, que todos queremos....*



**COMISIÓN DE  
FOMENTO  
PRODUCTIVO,  
AGROPECUAR  
IA, TURÍSTICO  
Y AMBIENTAL**

**ING. ORLANDO CHICAIZA  
VICEPRESIDENTE**



Seguimiento al Programa de Fortalecimiento en Agricultura Familiar Campesina en coordinación con los Técnicos del MAG a la Asociación ASOCUYEM brindando asesoría técnica y recomendaciones para su mejor cuidado y producción.

Se realizó el seguimiento a los huertos hortícolas que se coordinó con los Técnicos del MAG y el Gobierno Municipal quien dotó de las plantas y semillas para los beneficiarios



Reunión con los productores de Tomate de árbol en las propiedades del Sr. Abel Yaguar sobre la enfermedad de la Paratrypa en cultivos de tomate de árbol para lo cual se invitó al Ing. Martínez de INIAP en donde supo dar su respectiva información y cuidados sobre dicha enfermedad.



Reunión de trabajo con la técnica del MAG y los miembros de la asociación ASOCUYEM donde se le enseñó a realizar el plano para cada una de las fincas de los socios.



Capacitación con el Ing. Galo Paredes Técnico de CONAGOPARE con especialización en cuyes a los miembros de la Asociación ASOCUYEM en el tema construcción de jaulas.



Salida de campo con la técnica de MAG donde se realizaron trabajos de castración de cerditos y vitaminización – desparasitación.





Reunión con el Secretario Técnico Ing. Oscar Rojas del Fideicomiso Fondo de Paramos y Lucha contra la Pobreza de Tungurahua para firma de convenio en conservación del Páramo de nuestra Parroquia.



Reunión con Tutor y estudiantes de ITSLAM para la fijación de fecha para la capacitación a los productores interesados asistir en la capacitación de productos con valor agregado con productos existentes en la Parroquia.



Delegación al Programa de Graduación de Promotores Agropecuarios en Bovinos realizado en la Parroquia Presidente Urbina.

Se realizó la capacitación con los estudiantes del ITSALAM y los moradores de la parroquia en la elaboración de productos con valor agregado con frutas existentes en nuestra parroquia.



Con la colaboración del compañero vocal de encargado de la Comisión de Espacios Públicos, se realizó la entrega de alrededor de 800 plantas de **PUMA MAQUI** a varios moradores de la parroquia.



Recorrido con los Señores de la consultoría de Turismo del Municipio de Píllaro, por los principales atractivos turísticos prestadores de servicios de la parroquia para la actualización de la línea base turística de la parroquia y Cantón.





Se conto con la presencia de la Ing. de Productividad del Municipio de Píllaro en la cual se visitó el cultivo de moras, además brindo el apoyo en las diferentes actividades realizadas por el vocal de Producción y la Técnica de MAG.

Salida al Campo con la Técnica del MAG donde se realizó la castración de cerdos y desparasitar y vitaminizar cabezas ganado bovino.



Entrega de carnets a todos los señores agricultores que se inscribieron en la capacitación de AGRICULTURA FAMILIAR Y CAMPESINA.

Capacitación con los miembros de la Asociación ASOCUYEM por parte del vocal de la Comisión de Producción del GAD Parroquial y técnicos del MAG. En el tema : PREPARACION Y ELABORACION DE BIOLES



Entrega plántulas de hortalizas (brócoli, coliflor, romanesco, col negra, acelga, lechuga) otorgadas por el Consejo Provincial y Municipio de Píllaro las mismas que se distribuyeron para las tres asociaciones. Como son ASOCUYEM, VIRGEN DE FATIMA Y ASOGRIQUIN.



Acompañamiento a los técnicos de Agro calidad que vinieron a realizar la vacunación contra la Fiebre Aftosa en ganado bovino dentro del territorio parroquial de Emilio María Terán.





Recorrido por los predios de la señora Cirilo Chicaiza en el barrio Cutzatahua donde se va a realizar el proyecto de la Pilonera para la Asociación Virgen de Fátima. Ya que el predio anterior no se pudo concretar por tener problemas legales.

Participe en la práctica de gastronomía por parte de técnicos del MAG. A los miembros de la Asociación ASOCUYEM en la elaboración de tacos de cuy como parte del programa de fortalecimiento a la Agricultura Familiar y Campesina.. (A.F.C.)



Participación del XIII FORO AGROPECUARIO PROVINCIAL realizado en la ciudad de Ambato con miembros de la Asociación Virgen de Fátima en dicho foro se dio a conocer a conocer todas las actividades realizadas por las diferentes instituciones durante el año 2021.

# REGISTRO FOTOGRÁFICO DE LA COMISIÓN Y EN APOYO A OTRAS COMISIONES





**SR. LUIS TIPÁN  
PRIMER VOCAL**

# **COMISIÓN SOCIO CULTURAL Y DEPORTIVA**



En coordinación con la Ing. Gabriela Salazar, técnica de la Institución se elaboró el PAC para subir al portal de compras públicas en la Plataforma USHAY, en cumplimiento a la comisión de Planificación y Presupuesto.

Se procedió a llamar al Ing. Cajas técnico de la EEASA Agencia Píllaro, quien nos indicó que llegaran aproximadamente a las 10h00 para continuar con el mantenimiento y reparación de las lámparas luminarias de la parroquia.



En coordinación con la Ing. Gabriela Salazar, Técnica del GAD., iniciamos con la elaboración del PAC en el aplicativo USHAY para luego cargar en el SOCE.

Se participó en la reunión de trabajo con el Sr. Ángel Pérez, Presidente del GAD PR EMT y la Ing. Lourdes Toapanta Secretaria Tesorera de la Institución, con la finalidad de planificar coordinadamente los trabajos con la maquinaria de la municipalidad del cantón Píllaro.



Con los Señores Técnicos de la EEASA para en la reubicación de los siete postes en el sector El Pisque con la finalidad de dejar listo para la construcción de las aceras y bordillos.



Por disposición verbal del Sr. Ángel Pérez, Presidente del GAD PR EMT se asistió a la reunión de trabajo en las oficinas del GAD Parroquial para realizar la apertura de las ofertas del Proceso de contratación de Ferias Inclusivas para mantenimiento vial de la Parroquia Emilio María Terán.

Salí a la ciudad de Ambato en comisión a la EEASA a entregar un oficio dirigido al Sr. Director de la entidad solicitando nos ayude con la verificación de los proyectos pendientes para el completamiento de las luminarias en la parroquia Emilio María Terán



Se participó en el programa de entrega simbólica de las nueve Gallinetas JBC a los cantones de la Provincia de Tungurahua por parte de la Prefectura de Tungurahua, acto que se llevó a cabo en las bodegas del Consejo Provincial de Tungurahua en la ciudad de Ambato

Se laboró en el GAD PR EMT, en compañía de la Ing. Gabriela Salazar, Técnica del GAD PR EMT, en la revisión de la documentación correspondiente a mi comisión Planificación y Presupuesto.



Con la presencia de la Ing. Lourdes Adriana Toapanta, Secretaria Tesorera del GAD PR EMT se procedió a la Entrega Recepción Física de los inventarios bajo la responsabilidad de la Comisión, Socio Cultural y Deportiva.



En compañía del Sr. Presidente y por petición expresa del mismo, se acude a conversar con el Dr. José Jácome encargado del Puesto de Salud de la Parroquia para socializar la Inversión Internacional de Japón para la implementación de Equipamiento de Salud.





Se participó en la ceremonia de Inauguración de los Cursos Vacacionales, con la presencia de las Autoridades de la Parroquia y los Señores Capacitadores de los cursos, niños y padres de familia.

Inauguración del Curso Permanente de Fútbol organizado por el GAD PR EMT, para el evento contamos con la presencia de todos los Señores Vocales del GAD PR EMT, la Ing. Técnica y La Ing. Secretaria Tesorera, además la presencia de Profesor Gigi Nazate, Niños alumnos del Curso y padres de familia.

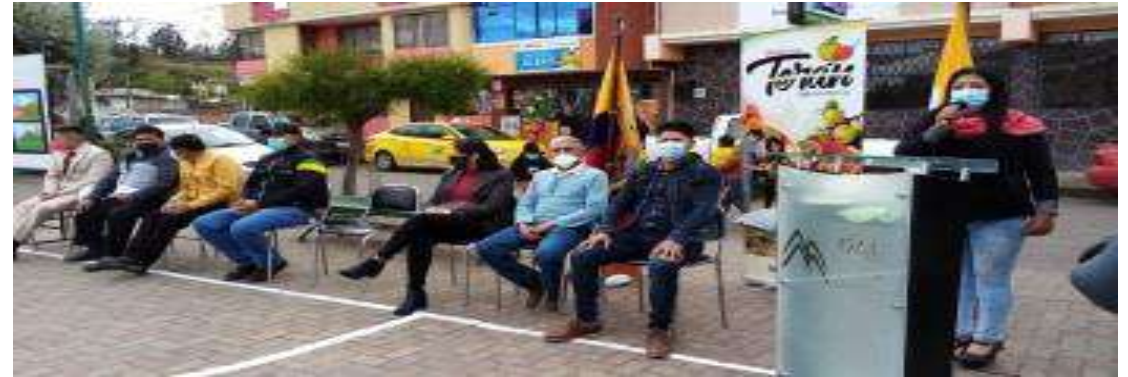

Inicio de clases de Bailo terapia dirigidas por el Sr. Gigliany Nazate a los moradores de la Parroquia Emilio María Terán.



Con el acompañamiento a los Técnicos de CONAGOPARE Tungurahua, en el levantamiento de información para promocionar los Emprendimientos de la parroquia Emilio María Terán



Se participó en la Radio Brisa de la ciudad de Píllaro en el Programa “Voces y Latidos de mi tierra” en compañía de la Srta. Erika Chiliquina, Candidata a la corona Santiago de Píllaro y el Sr. Ángel Pérez, Presidente del GAD PR EMT.



Se realiza el seguimiento respectivo al curso permanente de Fútbol en los días y horarios establecidos para la ejecución del proyecto y verificar la participación de los niños, niñas y jóvenes.





Seguimiento al Proyecto de Fisioterapia con los Adultos Mayores en cooperación con el Gobierno Provincial quien nos apoya con la terapeuta para que se desarrolle el proyecto.

Seguimiento al proyecto vacacional Dejando Huellas, dictado a los niños de la parroquia con diferentes actividades y disciplinas.



Inauguración del Curso Permanente de Danza.

Seguimiento al Curso de Música dictado por el Gobierno Provincial de Tungurahua.



Participación en la Sesión de Posesión del Señor Presidente y Señor Vicepresidente Subrogante, y las Srta. Y Señora Vocales Suplentes para trabajar en el mes de octubre.

Comisión en la ciudad de Quito en la FUNDACION VISTA PARA TODOS, conjuntamente con el Lcdo. Cesar Jiménez, Técnico del consejo Provincial, responsable de las visitas domiciliarias a los Adultos Mayores, con la finalidad de gestionar la donación de lentes de lectura y bastones para nuestros Adultos Mayores.





Gestión para dotación de fundas de caramelos a diferentes entidades publicas y privadas para el Agasajo Navideño en beneficio del Grupo Vulnerable de la Parroquia (Adultos Mayores, niños y niñas, jóvenes, discapacitados, escasos recursos económicos)

Agasajo Navideño con la participación de los niños, niñas y jóvenes de los Cursos de Música y Danza.



Entrega de Kits Alimenticios a los Adultos Mayores como también la entrega de sillas.



# REGISTRO FOTOGRÁFICO DE LA COMISIÓN Y EN APOYO A OTRAS COMISIONES



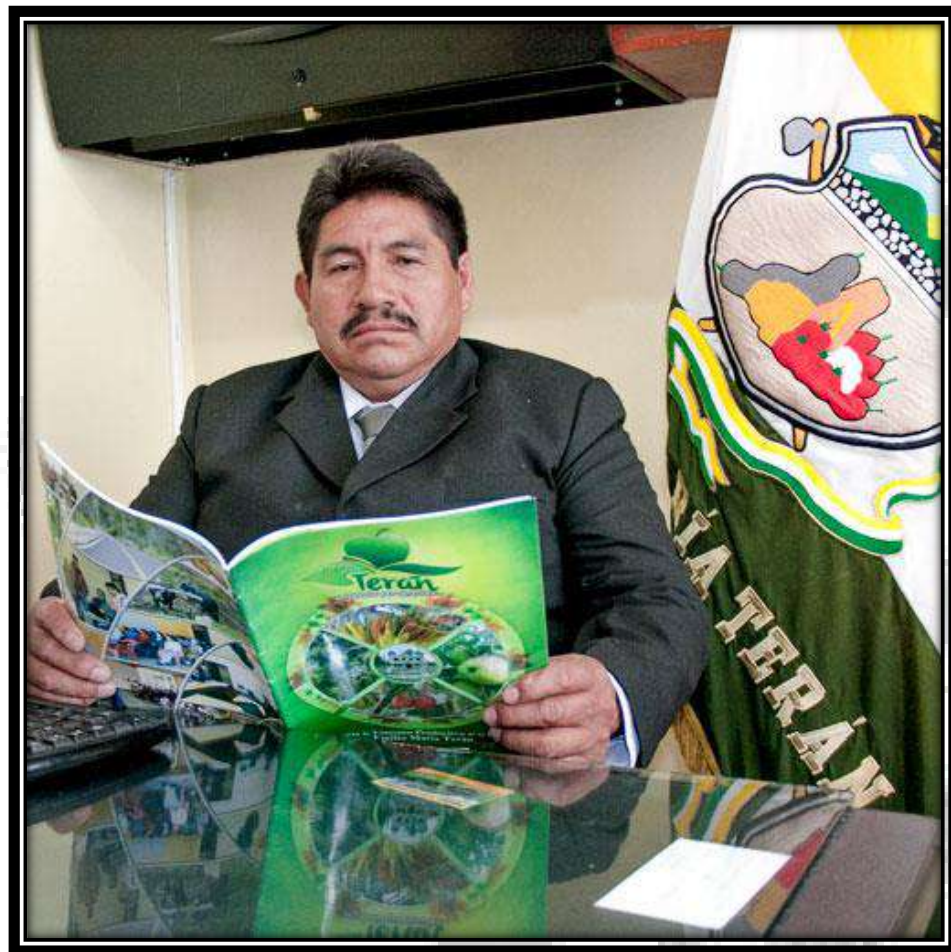

**SR. JULIO AUCAPIÑA  
SEGUNDO VOCAL**

# **COMISIÓN DE ESPACIOS PÚBLICOS E INFRAESTRUCTURA FÍSICA**



Calificación de las propuestas entregadas al GAD Parroquial para la Regeneración del Parque Central, se lo realizo en presencia de todos los compañeros del GAD, ING. TECNICA, UN Ing. Tecnico de CONAGOPARE Tungurahua y ING. Secretaria atreves de los documentos físicos y electrónicos ofertados observando los lineamientos que el oferente tiene que acoger a los formularios únicos de la oferta de los cuales:

- 8 oferentes postulantes fueron descalificados por no cumplir con requisitos de experiencia o certificados de garantía de Instituciones donde realizaran la obra o por no enviar los medios informáticos magnéticos o incompletos.
- 2 ofertantes postulantes quedaron para consulta.
- 5 ofertantes postulantes salieron favorecidos para el sorteo que lo realizara el mismo sistema que se lo realizara en público.

Se observó que el Ing. Contratista con trabajadores un tractor gallineta, volqueta realizaron trabajos de relleno y nivelación en determinados lugares que se encontraban hundiendo la vía Coronel Ortega para posterior botar asbesto y asfaltar los baches existentes en la vía posterior retiraron escombros, material, tierra y piedras.



Se mantuvo una reunión los compañeros del GAD y la Ing. Técnica con el acompañamiento de 2 moradores de la parroquia (Diego Chicaiza y Nelly Junta) se realizó la exposición de todos los 15 ofertantes de la obra de Regeneración del Parque Central, de los cuales 9 ofertantes han sido calificados los que cumplen todos los requisitos y los 6 restantes ofertantes no fueron favorecidos en su calificación por no cumplir con los documentos solicitados.

La calificación se la realiza mediante el portal de Compras Públicas quien realizó el sorteo de los oferentes habilitados siendo ganador la compañía G&G Construcciones.

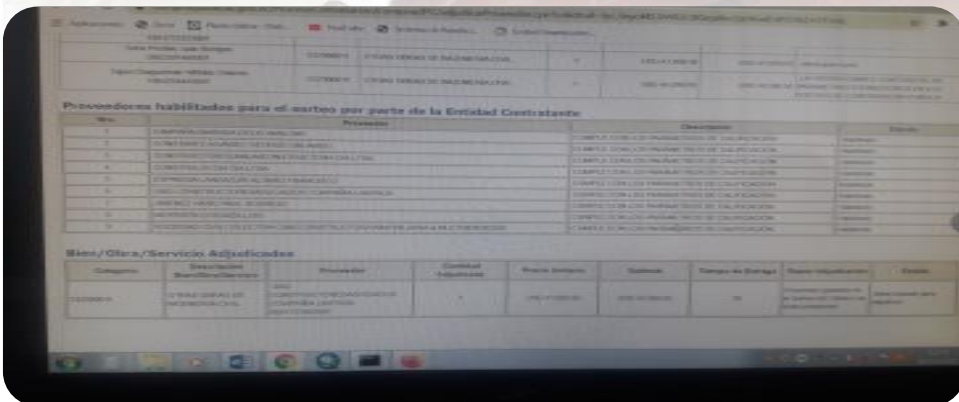



Se realiza la inspección del asfaltado de los tramos que se encontraban cavados en algunos sitios quedando la vía Coronel Ortega casi terminada.

Se realizó la firma del contrato entre el GAD Parroquial con el Presidente, constructora GyG Constructora representado por el Ing. Wilson Freire Guaranga y el Ing. Medardo Chávez como Fiscalizador de la obra de Regeneración de la Plaza central de la parroquia.



Se realizó una revisión de los contenedores de basura ubicados en diferentes sitios de la parroquia y se pudo constatar que algunos se encontraban llenos de escombros tejas, pedazos de bloque, ladrillos y otros materiales de construcción los mismos que se retiró, debido a esto se presenta la necesidad de dar mantenimiento a los mismos.

Inicio de la OBRA REGENERACION DEL PARQUE el Ing. Wilson Guaranga representante legal del GyG construcciones asociado con personal y Maquinaria donde ya se realizaron la excavación para los cimientos en la parte de los juegos infantiles para lo cual ya se votó material ripio y arena, donde también se encontraban el Sr. Ing. Marcelo Chávez fiscalizador.



Se verifico que tanto el personal y maquinaria del municipio continuaban rellenando para su compactación para la obra de aceras y bordillos así como también los trabajadores de la regeneración del parque continuaron con los trabajos de excavación para los cimientos del cerramiento de los predios de CNT.



Se da inicio al proyecto de aceras y bordillos obra priorizada del 2019 por el GAD Cantonal.





En el auditorio del Consejo Provincial se asiste una reunión de trabajo en referencia al oficio N°0136 emitido por el Gobierno Provincial de Tungurahua, con el objetivo de planificar el Mantenimiento vial de las vías existentes como Intercantonal, parroquia, comunal de acuerdo al calendario que disponga los técnicos para cada parroquia.

Con el Sr. Presidente comisión de presupuesto se tuvo una inspección en la vía de descongenamiento con el Ing. Del Consejo Provincial para verificar cuantos pasos de agua existen y la complementación de armicos en la vía Intercantonal del pisque para la obra de asfaltado.



En coordinación con el Sr. Presidente, vocal de misión de presupuesto, y producción se observó que continuaban con los trabajos de culminación de nivelación de la vía considerada como Paso Lateral para luego ser asfaltada.



Con el Sr. Presidente, Vocal de Producción y moradores interesados en la nueva línea del alcantarillado sobre la vía Intercantonal se continuó con los trabajos y excavación y colocación de la tubería, conexión de acometidas a los domicilios en vista de la obra de aceras y bordillos por el GADM.



Me traslade a la ciudad de Quito en comisión de servicio con documentación al edificio de la plataforma gubernamental de gestión financiera a dejar documentación del GAD parroquial.

Participación en las sesiones ordinarias y extraordinarias convocadas por el Sr. Presidente así como también en delegaciones y comisiones.



# REGISTRO FOTOGRÁFICO DE LA COMISIÓN Y EN APOYO A OTRAS COMISIONES





# COMISIÓN DE PLANIFICACIÓN Y PRESUPUESTO

**SRTA. DORIS TORRES  
TERCER VOCAL**



Recopilación de documentos de personas para que puedan recibir kit de víveres

Trabajando con la Técnica del GAD Parroquial en el POA 2022



Debido a la pandemia y por no poder realizar de manera presencial se resuelve hacer la graduación de los niños del CNH de manera virtual y se adecuo un lugar en las oficinas del Infocentro para los niños de escasos recursos y no poseen internet en sus domicilios.

Se gestiona el transporte con el Cuerpo de Bomberos Píllaro por varias ocasiones para una persona de bajos recursos económicos.



Se socializa proyectos en diferentes barrios de la Parroquia

Se da seguimiento a los cursos vacacionales tanto manualidades pintura y ciclismo.





Se da seguimiento al proyecto de los adultos mayores apoyado por el Gobierno Provincial

Se levanta fichas de información para que los niños menores de 3 años reciban atención por parte del MIES en la modalidad CNH.



Entrega de comisión al compañero Luis Tipán

Gracias al apoyo del Instituto Luis Martínez y con personas de la parroquia se elabora ají de botella vino de pera, etc



Se gestiona cuentas de ahorro el BAN Ecuador a personas para que no sean víctimas de robo de los bonos.



Se realiza el acompañamiento a diferentes adultos mayores a su primera vacuna contra el COVID 19, netamente con personas que no tienen familiares.





Conjuntamente con el personal del Puesto de Salud se verifica el estado de salud de diferentes personas y se aplica pruebas rápidas.

Conjuntamente con la Técnica del MIES se socializa a personas de la parroquia para los bonos emergentes



Se participa en diferentes sesiones tanto ordinarias extraordinarias.

Conjuntamente con el Director de la Unidad Educativa Gabriel Urbina, Técnica del MIES y Erika Chiliquinga Reina Parroquial se agasajó a los niños en su día clásico.



# REGISTRO FOTOGRÁFICO DE LA COMISIÓN Y EN APOYO A OTRAS COMISIONES



# GRACIAS



*Por el Terán diferente, que todos queremos....*